



Firma - og Bransjeanalyse

NORSK SATELLITTELEFON AS

Org.nr 991442561

3895 EDLAND

Del 1 - Firmafakta

Grunninfo
Decision Score
Payment Index
Decision Limit
Aktuelle hendelser / historikk
Betalingsanmerkninger
Regnskapstall
Nøkkeltall
Revisoranmerkninger
Selskapsinformasjon
Antall ansatte
Bransje
Mor / datter selskap

Del 2 - Bransjeanalyse

Decision Score
Sone fordeling
Regnskapstall
Nøkkeltall
Konkurser
Betalingsanmerkninger

**Del 1 - Firmafakta****Aksjeselskap**

Navn	NORSK SATELLITTELEFON AS	Status	
Adresse		Postnr og sted	3895 EDLAND
Org.nr	991442561	Foretakstype	AS
Aksjekapital	100,000	Innbetalt aksjekapital	100,000
Stiftelsesdato	20070529		
Telefon		Telefaks	

Decision Score 1 - 5**4 - Høy kredittverdighet**Forklaring til [Decision Score »](#)**Historikk**

Lys	Sone	Beskrivelse	Dato
	4	Høy kredittverdighet	20110609
	3	Kredittverdig	20101101
	4	Høy kredittverdighet	20100826
	3	Kredittverdig	20091006
	4	Høy kredittverdighet	20090923
	4	Høy kredittverdighet	20080930
	5	Høyeste kredittverdighet	20080916
	2	Moderat risiko: Større kreditter bør sikres	20080913
	3	Kredittverdig	20070720



Payment Index

Payment Index er en scoringløsning som rangerer foretakene etter sannsynlighet for mislighold.



[Forklaring til Payment Index »](#)

Decision Limit



Anbefalt maks kreditt: 20,000 NOK

[Forklaring til Decision Limit »](#)

**Del 1 - Firmafakta****Aktuelle hendelser / historikk**

Element	Sist endret	Element	Sist endret
Konkurs informasjon		Adresse endring	
Selskapskapital		Daglig leder	
Regnskap	20110609	Styre	
Fusjon / Fisjon		Eiere	
Opphørsmelding		Deltagere	
Slettemelding		Revisor	
Navne endring			

**Del 1 - Firmafakta****Regnskap**

(tall i tusen)	20101231	Endring (i %)	20091231	Endring (i %)	20081231
Totale driftsinntekter	1,506	-10.83	1,689	92.59	877
Driftsresultat	321	348.84	-129	-205.74	122
Ordinært resultat før skattekostnad	314	341.54	-130	-200.00	130
Ordinært resultat	223	342.39	-92	-202.22	90
Årsresultat	223	342.39	-92	-202.22	90
Anleggsmidler	53	6.00	50		0
Omløpsmidler	647	-0.77	652	17.69	554
Sum eiendeler	699	-0.43	702	26.71	554
Egenkapital	372	149.66	149	-37.92	240
Kortsiktig gjeld	328	-37.52	525	67.20	314
Langsiktig gjeld	0	-100.00	28		0
Sum egenkapital og gjeld	699	-0.43	702	26.71	554

Nøkkeltall**Trend**

	20101231	20091231	20081231		
Inntjening	Meget god	Lite tilfredsstillende	God	Inntjening	↑
Resultatgrad	21.31	-7.64	13.91		
Rentedekningsgrad		-20.67	65.50		
Soliditet	Meget god	Tilfredsstillende	Meget god	Soliditet	↑
Tapsbuffer	24.70	8.82	27.37		
Egenkapitalandel	53.22	21.23	43.32		
Likviditet	Meget god	God	God	Likviditet	↑
Likviditetsgrad 2	1.54	1.16	1.05		
Likviditetsgrad 3	0.87	0.70	0.33		

Forklaring til Nøkkeltall »

Revisoranmerkninger

20101231	Ingen registrerte anmerkninger
20091231	Ingen registrerte anmerkninger
20081231	Presisering Selskapets årsoppgjør ikke avgitt innen lovens frist.
	Presisering Ulovlig lån/provisjoner til aksjonær, ledende personer eller ansatte

**Del 1 - Firmafakta****Selskapsinformasjon****Daglig leder/adm.direktør**

Tveiten, Halvor

Status**Styrets leder**

HALVOR TVEITEN

Status**Varamedlem**

MARI ØIEN

Status**Revisor**

REVISORTEAM VEST TELEMAR AS

Status

**Antall ansatte**

2009 *	Intet registrert
2010 *	Intet registrert
2011 *	Intet registrert

* Tallet er antall årsverk hentet fra årsregnskapet til foretaket

Bransje

Næringskode	47919# Postordre-/Internetthandel med annet spesialisert vareutvalg
	47910# Postordrehandel og handel via Internett
	47900# Detaljhandel utenom utsalgssted
	47000# Detaljhandel, unntatt med motorvogn
Bransje	KJØP, SALG OG UMLEIE AV ELEKTRONISKE/MEKANISKE PRODUKTER.
Signatur	STYRET I FELLESSKAP.TO STYREMEDLEMMER I FELLESSKAP.STYRELEIAR ÅLEINE.
Prokura	DAGLEG LEIAR ÅLEINE.,



Del 1 - Firmafakta

Betalingsanmerkninger

Ingen registrerte anmerkninger

Frivillig pant

Ingen registrerte anmerkninger



Del 1 - Firmafakta

Morselskap

Intet registrert
Datterselskaper

Intet registrert
Aksjonærliste

Intet registrert



Firma - og Bransjeanalyse

Sammenligner valgt foretak med relevante gjennomsnittsverdier i tilsvarende eller annen valgt bransje i fylke, samt hele landet.

Populasjonen som brukes i rapporten er alle foretak med foretaksformen AS / ASA

Del 2 - Bransjeanalyse

Decision Score
Sone fordeling
Regnskapstall
Nøkkeltall
Konkurser
Betalingsanmerkninger



Del 2 - Bransjeanalyse

Bransje

47919 Postordre-/Internetthandel med annet spesialisert vareutvalg

Fylke

08 TELEMARK

Decision Score

Presentasjon av scoring til valgt foretak, hvor det sammenlignes mot foretak i samme bransje i valgt fylke, selskapets bransje i hele landet og mot alle aksjeselskaper i Norge uavhengig av bransje.

NORSK SATELLITTELEFON AS: 4 Høy kredittverdighet

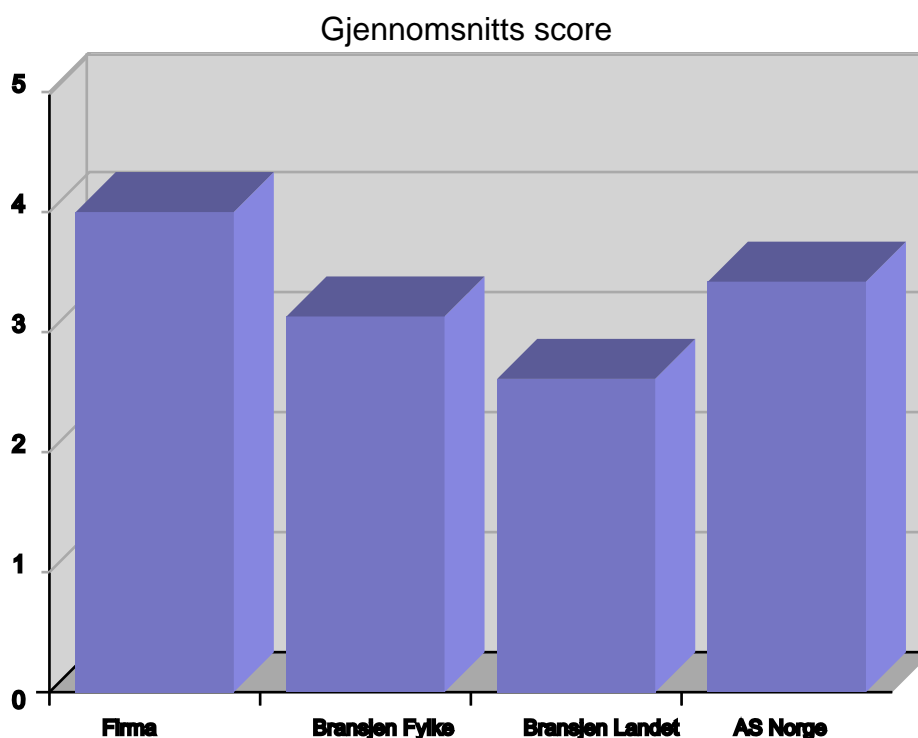

	Gjennomsnittsscore fylke	Gjennomsnittsscore Hele landet
Bransjen	3.13	2.61
Alle bransjer (AS Norge)		3.42



Del 2 - Bransjeanalyse

Sone fordeling

Grafisk fremstilling av sonefordelingen av bransjen det valgte foretaket representerer i valgt fylke (graf 1), alle foretak i gjeldende bransje i hele Norge (graf 2) og sonefordeling over aksjeselskaper i Norge uavhengig av bransje (graf 3). Fordelingen fremkommer også i tabellform.

i % (prosent)	Fylke (graf 1)	Landet (graf 2)	AS Norge (graf 3)
Sone 1	0.00	12.72	6.81
Sone 2	22.22	41.34	23.66
Sone 3	44.44	20.14	17.72
Sone 4	11.11	16.25	21.62
Sone 5	11.11	6.36	28.72

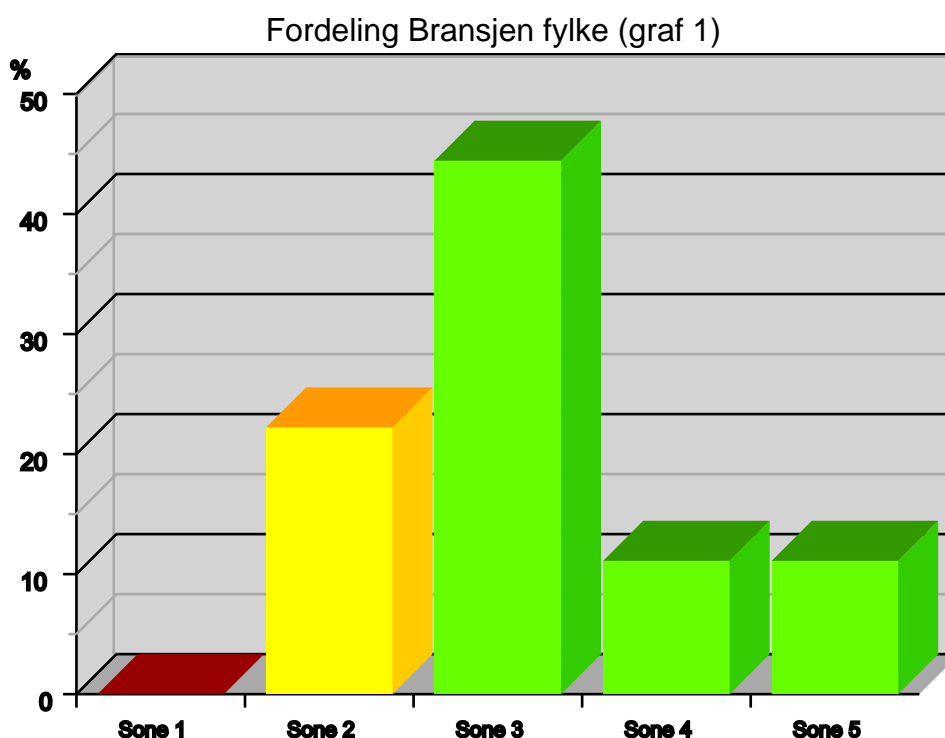



Sone fordeling

Fordeling Bransjen Hele landet (graf 2)

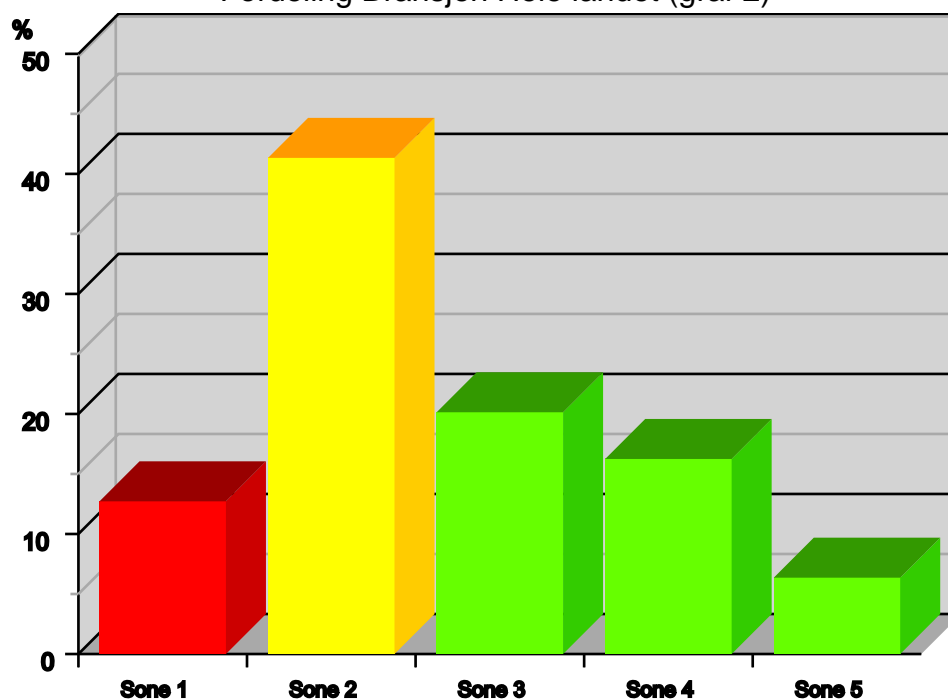

Fordeling AS Norge (graf 3)

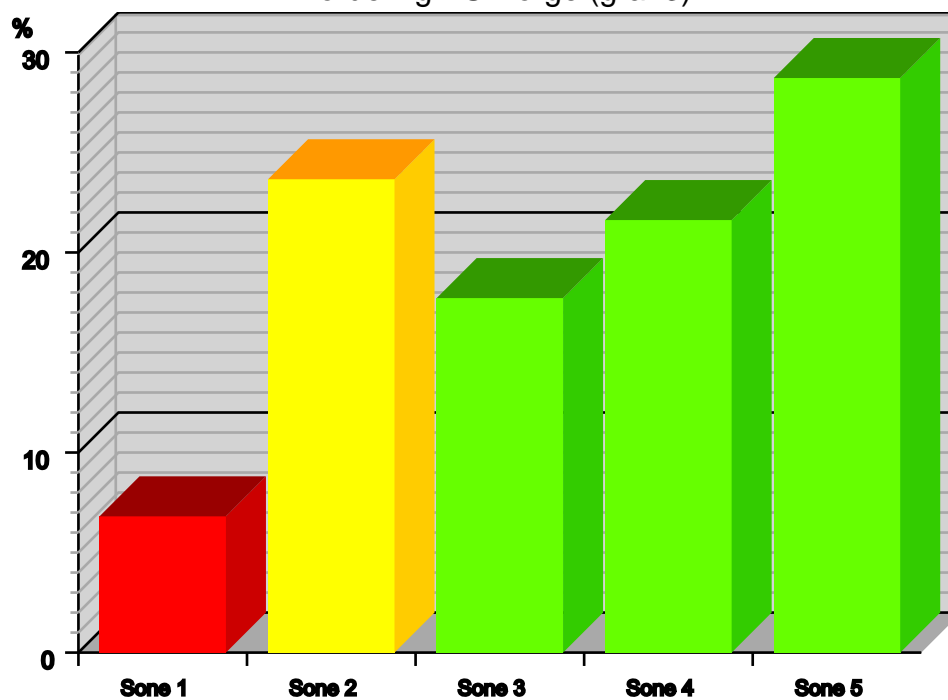



Del 2 - Bransjeanalyse

Regnskap

Presentasjon av noen av valgt selskaps siste registrerte regnskaps- og nøkkeltall. Kolonnene Fylke og Landet viser gjennomsnittet av selskapets bransje i valgt fylke og i hele Norge. Kolonnen AS Norge viser ett gjennomsnitt av alle aksjeselskaper i Norge uavhengig av bransje.

(tall i tusen)	NORSK SATELLITTELEFON AS	Fylke	Landet	AS Norge
Totale driftsinntekter	1,506	1,490	13,036	20,544
Driftsresultat	321	-21	529	2,352
Ordinært resultat før skattekostnad	314	-20	1,420	3,117
Ordinært resultat	223	-27	1,064	1,849
Årsresultat	223	-27	1,064	1,841
Anleggsmidler	53	183	1,709	40,485
Omløpsmidler	647	534	5,055	20,367
Sum eiendeler	699			
Egenkapital	372	206	1,665	18,010
Kortsiktig gjeld	328	309	4,702	10,871
Langsiktig gjeld	0	202	396	31,958
Sum egenkapital og gjeld	699	718	6,765	60,825

Nøkkeltall

	NORSK SATELLITTELEFON AS	Fylke	Landet	AS Norge
Inntjening				
Resultatgrad	21.31	-1.46	4.06	11.45
Rentedekningsgrad		-1.00	18.10	3.10
Totalkapitalrentabilitet	44.78	-1.46	22.22	7.43
Egenkapitalrentabilitet	84.41	3.39	116.60	40.26
Soliditet				
Egenkapitalandel	53.22	28.74	24.62	29.61
Tapsbuffer	24.70	13.84	12.78	87.67
Likviditet				
Likviditetsgrad 1	1.97	1.73	1.08	1.87
Likviditetsgrad 2	1.54	1.20	0.71	1.75
Arbeidskapital	319	225.38	352.83	9496.01
Finansiering				
Langsiktig lagerfinansiering	224.65	137.32	20.63	716.44
Fremmedkapitalkostnad	-0.30	2.05	1.63	3.41
Likvider i % av salg	0.19	0.19	0.10	0.58
Gjeldsgrad	0.88	2.48	3.06	2.38
Effektivitet				
Gjennomsnittlig lagertid (dager)	55.69	70.43	79.40	49.62
Gjennomsnittlig kredittid for debitorer	28.92	15.29	13.05	42.72
Gjennomsnittlig kredittid for leverandører	73.73	31.11	51.87	49.35



Del 2 - Bransjeanalyse

Konkurs åpning

Grafisk fremstilling av konkurser i prosent av antall firmaer i bransjen i valgt fylke, denne bransjen i hele Norge og konkurser i prosent av alle aksjeselskaper i Norge uavhengig av bransje.

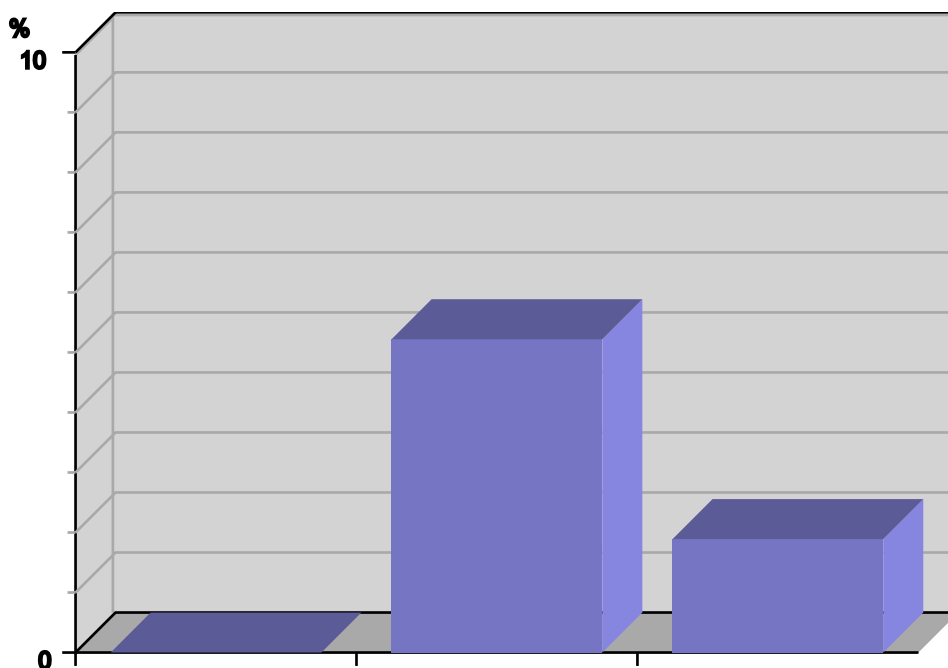

Antall konkurser i	Fylke	Landet	AS Norge
	0.00	5.22	1.89



Del 2 - Bransjeanalyse

Betalingsanmerkninger

Grafisk fremstilling av firmaer registrert med negative betalingsanmerkninger i prosent av antall firmaer i bransjen i valgt fylke, i bransjen i hele landet og alle aksjeselskaper i Norge uavhengig av bransje.

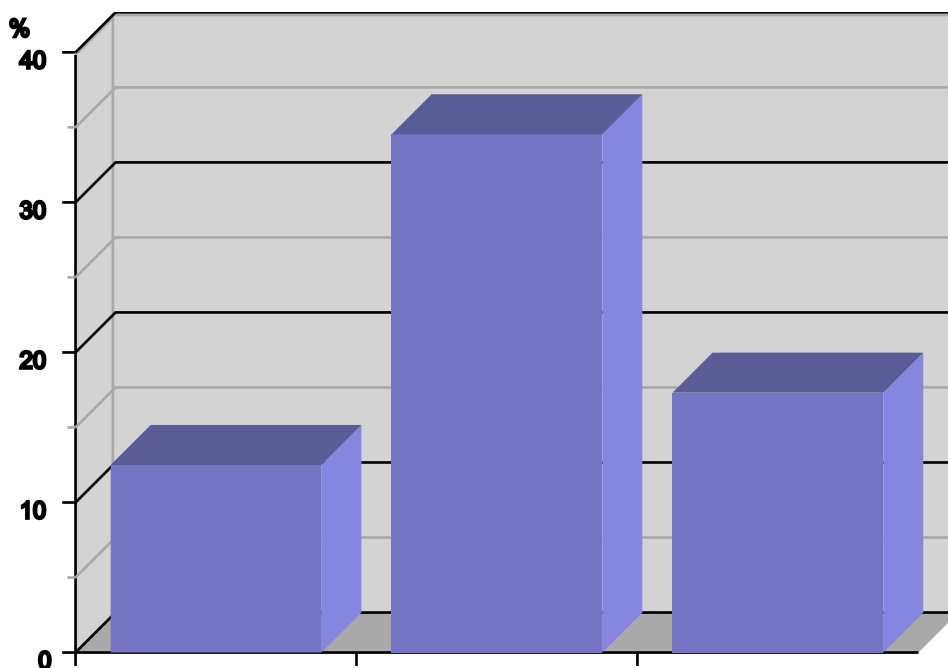

Med neg.anmerkninger	Fylke	Landet	AS Norge
	12.50	34.54	17.32



Nøkkeltall

Følgende "karakterskala" er brukt for:
Inntjening, Soliditet og Likviditet

Lite Tilfredstillende

Svak

Tilfredstillende

God

Meget God

Inntjening

Resultatgrad

Resultatgraden er et mål på hvor stort driftsresultatet er i forhold til omsetningen.

Rentedekningsgrad

Rentedekningsgraden forteller i hvilken grad bedriften er i stand til å betale sine finanskostnader samt til å predikere noe om hvor mye gjeld bedriften er i stand til å oppta de nærmeste årene. Rentedekningsgraden bør være større enn 3 som betyr at finanskostnadene ikke bør utgjøre mer enn 1/3 av resultatet av ekstraordinære poster.

Totalkapitalrentabilitet

Totalkapitalrentabiliteten viser bedriftens avkastning på den totale kapitalen som er bundet i bedriften. Totalkapitalrentabiliteten bør ligge over alminnelig utlånsrentenivå.

Egenkapitalrentabilitet

Egenkapitalrentabiliteten viser avkastningen på eiernes investering i bedriften. Avkastningen på egenkapitalen bør være høyere enn hva alternativ plassering med lavere risiko ville gi, som for eksempel bankinnskudd.

Soliditet

Egenkapitalandel

Egenkapitalandelen sier noe om hvor mye egenkapital det er i bedriften i forhold til total kapitalen.

Tapsbuffer

Tapsbuffer er et mål for hvor mye egenkapital det er i bedriften målt opp i mot driftsinntektene. Tapsbufferen sier noe om hvor mye bedriften kan gå i underskudd neste år før hele aksjekapitalen er tapt med den forutsetning at driftsinntektene er lik fjorårets. Med en tapsbuffer på 10%, kan bedriften gå med 10% underskudd før hele egenkapitalen er tapt.

Likviditet

Likviditetsgrad 1

Likviditetsgrad 1 forteller noe om forholdet mellom omløpsmidler og kortsiktig gjeld. Med andre ord måler det bedriftens evne til å dekke sine betalingsforpliktelser etter hvert som disse forfaller. Likviditetsgrad 1 bør være større enn 1,5.

Likviditetsgrad 2

Likviditetsgrad 2 måler, som likviditetsgrad 1 forholdet mellom omløpsmidler og kortsiktig gjeld. Forskjellen her er at varelageret, som regnes som de minst likvide omløpsmidlene er trukket fra. Likviditetsgrad 2 bør være større enn 1

Likviditetsgrad 3

Likviditetsgrad 3 forteller noe om forholdet mellom de mest likvide midlene og kortsiktig gjeld. De mest likvide omløpsmidlene er bankinnskudd, kontanter og lignende. Likviditetsgrad 3 bør være større en 0,33

Arbeidskapital

Arbeidskapitalen er et mål på hvor mye større omløpsmidlene er enn den kortsiktige gjelden. Arbeidskapitalen bør være positiv.



Nøkkeltall

Finansiering

Langsiktig lagerfinansiering

Langsiktig lagerfinansiering er et mål for hvor stor andel av varelageret som er langsiktig finansiert.

Fremmedkapitalkostnad

Fremmedkapitalkostnaden forteller hva bedriften betaler i kapitalkostnad for både den kortsiktige og den langsiktige gjelden.

Likvider i % av salg

Likvider i % av salg er et mål for hvor mye bedriftens mest likvide midler utgjør i prosent av årlig driftsinntekter.

Gjeldsgrad

Gjeldsgraden viser forholdet mellom hvor stor gjelden er i forhold til egenkapitalen. En gjeldsgrad på 1 vil si at bedriften har like stor gjeld som egenkapital. Man kan si at jo mindre dette forholdstallet er jo mer solid er bedriften. Gjeldsgraden bør være under 5.

Effektivitet

Gjennomsnittlig lagertid (dager)

Gjennomsnittlig lagertid forteller hvor lenge varene i gjennomsnitt ligger på lager. Hva som er akseptabel gjennomsnittlig lagringstid er vanskelig å si på et generelt grunnlag da dette vil variere fra bransje til bransje. Dette bør være færrest mulig dager.

Gjennomsnittlig kredittid for debitorer

Gjennomsnittlig kredittid for debitorer måler i gjennomsnitt hvor lang tid det tar fra kunden faktureres til kunden betaler. Jo kortere kredittid jo raskere vil pengene sirkulere, noe som styrker bedriftens likviditet. Hva som er akseptabel kredittid er vanskelig å si på et generelt grunnlag da dette vil variere fra bransje til bransje.

Gjennomsnittlig kredittid for leverandører

Gjennomsnittlig kredittid for leverandører viser hvor lang kredittid bedriften faktisk har til sine leverandører. Et klart faretegn er dersom kredittiden er lengre enn det man kan forvente at bedriften har fått i innvilget kreditt. Dette innebærer at bedriften ikke betaler sine leverandører til avtalt forfalltid.

Debitorgrad

Debitorgrad viser hvor stor andel av en måneds omsetning som er utestående. For et selskap som normalt sett selger på kreditt bør forholdstallet være i intervallet 1,2 - 1,4. Er debitorgraden større enn 1,4 kan dette tyde på at kundereskontroen består av en større andel fordringer som er forfalt med mer enn 30 dager. Jo høyere debitorgrad jo større sannsynlighet for potensielle tap i fordringsmassen.

Kreditorgrad

Kreditorgrad viser hvor stor andel av en måneds omsetning som er bundet i leverandørgjeld. For et selskap som normalt kjøper inn på kreditt bør forholdstallet være i intervallet 0,8 - 1,0. Er kreditorgraden større enn 1,0 kan dette tyde på at leverandørreskontroen består av en større andel fakturaer som er forfalt med mer enn 30 dager. Jo høyere kreditorgrad jo større sannsynlighet for å pådra seg betalingsanmerkninger og bli belastet forsinkelsesrenter.

Tilbake til Nøkkeltall



DECISION SCORE Foretak

Decision Score Foretak beregner sannsynligheten for uerholdelighet (konkursåpning, tvangsavvikling, insolvens og/el. akkord) på et foretak innen 12 måneder. I modellen er det bygget inn policykoder. Dette er elementer som vil ha betydning for kredittgivning utover den statistiske sannsynligheten.

Ved foretaksformen ENK beregnes sannsynligheten for mislighold innen 12 måneder. Ved vurdering av personer som ansvarlig deltaker beregnes sannsynligheten for mislighold. Ved vurdering av foretak som ansvarlig deltaker beregnes sannsynligheten for uerholdelighet.

Decision Score 1 - Kreditt kun mot sikkerhet

Et foretak i denne sonen har en statistisk sannsynlighet for uerholdelighet (konkursåpning, tvangsavvikling, insolvens og/el. akkord) på 15,3% innen 12 måneder. Foretaket har en statistisk sannsynlighet for å få en betalingsanmerkning på 31% innen 12 måneder.

Decision Score 2 - Moderat risiko: Større kreditter bør sikres

Et foretak i denne sonen har en statistisk sannsynlighet for uerholdelighet (konkursåpning, tvangsavvikling, insolvens og/el. akkord) på 4,1% innen 12 måneder. Foretaket har en statistisk sannsynlighet for å få en betalingsanmerkning på 25% innen 12 måneder.

Decision Score 3 - Kredittverdigg

Et foretak i denne sonen har en statistisk sannsynlighet for uerholdelighet (konkursåpning, tvangsavvikling, insolvens og/el. akkord) på 1,7% innen 12 måneder. Foretaket har en statistisk sannsynlighet for å få en betalingsanmerkning på 15% innen 12 måneder.

Decision Score 4 - Høy kredittverdighet

Et foretak i denne sonen har en statistisk sannsynlighet for uerholdelighet (konkursåpning, tvangsavvikling, insolvens og/el. akkord) på 0,6% innen 12 måneder. Foretaket har en statistisk sannsynlighet for å få en betalingsanmerkning på 6% innen 12 måneder.

Decision Score 5 - Høyeste kredittverdighet

Et foretak i denne sonen har en statistisk sannsynlighet for uerholdelighet (konkursåpning, tvangsavvikling, insolvens og/el. akkord) på 0,1% innen 12 måneder. Foretaket har en statistisk sannsynlighet for å få en betalingsanmerkning på 2% innen 12 måneder.

Tilbake til Decision Score

Payment Index

Payment Index er en scoringløsning som rangerer foretakene etter sannsynlighet for mislighold, dvs sannsynligheten for at disse har en ubetalt inkassosak etter 90 dager på inkasso. Foretak som har høy sannsynlighet for å ha en ubetalt inkassosak plasseres i rød sone, mens foretak med lav sannsynlighet plasseres i grønn sone.

Payment Index skal kun vises på AS, da de er den eneste foretaksformen med denne scoringen. Nyregistrert AS vil her ha scorepoeng 0 (skal heller ikke ha noen Payment Index). De som scorer har poeng fra 1 - 100.

Rød sone

Et foretak som er i rød sone har 46,1% sannsynlighet for å ha en ubetalt inkassosak etter 90 dager på inkasso. 4,5% av alle norske AS'er finnes i denne sonen. Et foretak i denne sonen har 6 ganger så høy sannsynlighet for ubetalt inkassosak etter 90 dager enn gjennomsnittet av norske foretak.

Gul sone

Et foretak som er i gul sone har 13,7% sannsynlighet for å ha en ubetalt inkassosak etter 90 dager på inkasso. 12,7% av alle norske AS'er finnes i denne sonen. Et foretak i denne sonen har dobbelt så høy sannsynlighet for ubetalt inkassosak etter 90 dager enn gjennomsnittet av norske foretak.

Grønn sone

Et foretak som er i grønn sone har 3,5% sannsynlighet for å ha en ubetalt inkassosak etter 90 dager på inkasso. 82,8% av alle norske AS'er finnes i denne sonen. Et foretak i denne sonen har halvparten så høy sannsynlighet for ubetalt inkassosak etter 90 dager enn gjennomsnittet av norske foretak.

Tilbake til Payment Index



Decision Limit

Decision Limit beregner anbefalt maksimal kreditt man bør gi til et selskap.

Det beregnes limit på foretakstypene AS, ASA, BA, BBL, GFS og SPA i sone 3-5.

Decision Limit benytter variablene sone, omsetning og egenkapital. Decision Limit er et supplement til Decision Score Foretak for å gi økt trygghet for at man gir de riktige kredittene til de riktige kundene.

Modellen skal ikke følges ukritisk. Det vil være tilfeller hvor det kan forsvares å gi høyere kreditter enn anbefalt maksimal kreditt og tilfeller hvor anbefalt maksimal kreditt er for høy.

Ved nyetablerte selskaper i sone 3 beregnes limiten ut ifra størrelsen på foretakets aksjekapital.

Ved offentlige selskapsformer er det satt en fast limit på kr. 1 000 000.

Offentlige selskapsformer er:

FKF - Fylkeskommunalt foretak

FYLK - Fylkeskommune

KF - Kommunalt foretak

KIRK - Kirkelige fellesråd

KOMM - Kommune

ORGL - Organisasjonsledd

SF - Statsforetak

STAT - Staten

IKS - Interkommunalt selskap

[Tilbake til Decision Limit](#)